

INTERNET NIVEAU 2 **Avec Mozilla Firefox**

Par JJ Pellé

Sommaire

1. Description des barres.....	3
2. Afficher la barre de menu sous Mozilla	3
3. personnaliser la barre de navigation.....	3
4. Les favoris appelés Marque-pages sous Mozilla.....	4
2.1.1. Affichage des marque pages.....	4
2.1.2. Retrouver une page internet en marque page.....	5
2.1.3. Mettre en marque pages.....	5
Organiser les marque-pages.....	6
2.2.1. Comment faire ?.....	6
2.2.2. Créer un dossier pour y glisser les favoris.....	7
5. Créer un raccourci sur le bureau.....	9
6. Changer l'apparence d'une icône d'un site internet sur le bureau.....	10
7. Régler rapidement la taille de la page.....	12
8. Affichage plein écran.....	13
9. Désactiver ou activer des barres.....	14
10. Le menu « Outils » de Firefox.....	14
8.1. Supprimer les historiques récents.....	14
8.2. Récupérer votre page d'accueil disparue.....	15
8.3. Les autres options.....	15
11. Réinitialiser sa page d'accueil internet.....	17
12. Rappels importants.....	17
10.1. Exemples de besoins d'informations :	18
10.1.1 Besoin d'informations sur une plante.....	18
10.1.2. Je veux des informations sur le requin grand blanc.....	19
10.2. Exemple de relations avec les services publics :	20
10.2.1. Exemple « Espace client EDF ».....	20
10.2.2. Exemple « L'assurance ».....	21
10.2.3. Obtenir des certificats.....	21
10.2.4. Ecrire à un ministre.....	24
13. Conclusion.....	25

1. Description des barres.

2. Afficher la barre de menu sous Mozilla

Cette barre est pratiquement indispensable, elle vous permet d'accéder au menu fichier, édition, affichage gestion des favoris et à différents outils.

Pour l'activer : clic droit au niveau des outils de la barre de navigation Mozilla : le menu suivant s'ouvre, clic gauche sur « **Barre de menus** » qui se coche. Si cette barre n'est pas activée, clic droit

Idem pour activer les barres de navigation et personnelle

Attention : si vous décochez toutes les barres, il ne vous est plus possible de les réactiver si vous ne connaissez pas l'astuce : appuyer sur la touche « **F10** » pour faire réapparaître la barre de menu. Clic gauche sur le menu « **Affichage** » puis option « **barres d'outils** » et recocher les barres

3. personnaliser la barre de navigation.

Clic gauche sur le menu « **Affichage** » puis option « **Personnaliser** »

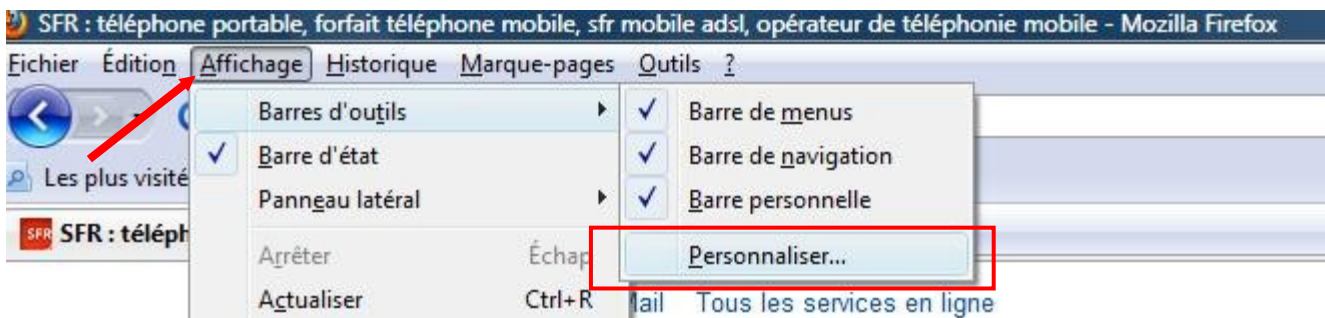

Cette fenêtre apparaît, glisser l'option désirée en la maintenant avec le clic gauche de la souris sur la partie outils de la page puis cliquer sur terminer.

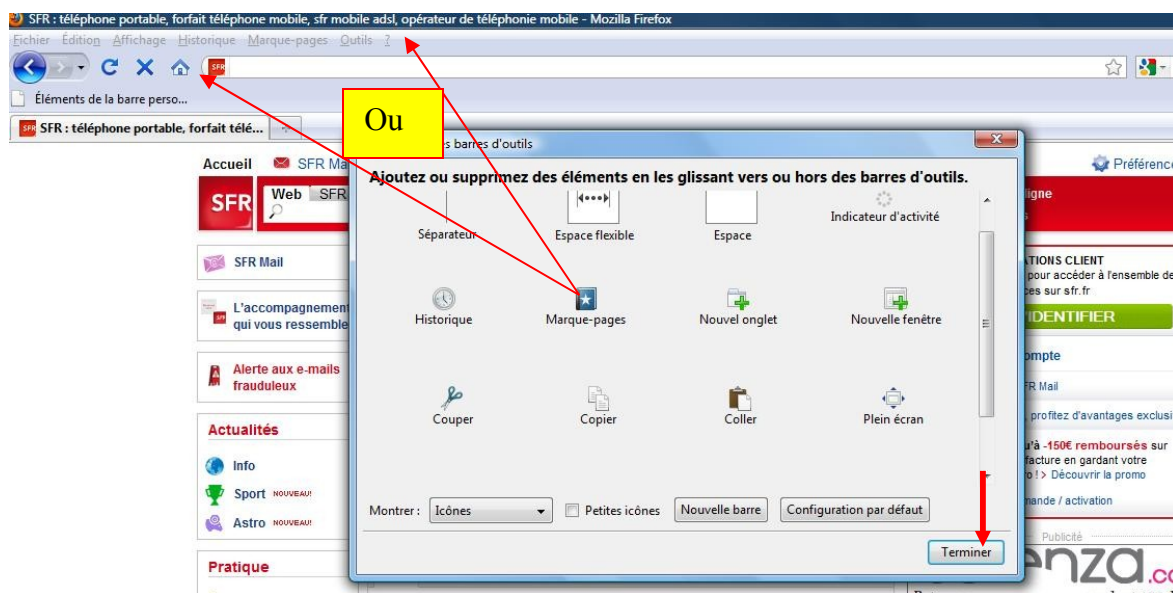

Remarque : Pour retirer l'option, la refaire glisser dans l'autre sens

4. Les favoris appelés Marque-pages sous Mozilla

Le marque page consiste à mémoriser la page internet du site sur lequel vous naviguez.

L'avantage : vous êtes sur la page d'un site qui vous intéresse et vous voulez être sûr de pouvoir la retrouver facilement.

Suivant votre navigateur, la méthode est différente. Sous Internet explorer, on ne parle pas de marque page mais de favori

Pour retrouver le site ou une page bien définie d'un site que vous avez placé en marque page, il suffit de faire un clic gauche sur celui ci

2.1. Les marque-pages.

2.1.1. Affichage des marque pages

On peut afficher les marque page en permanence :

Outil Marque pages installé par l'option « personnaliser » (chapitre 3)

Cliquer sur « **Menu des marque pages** » pour les afficher.

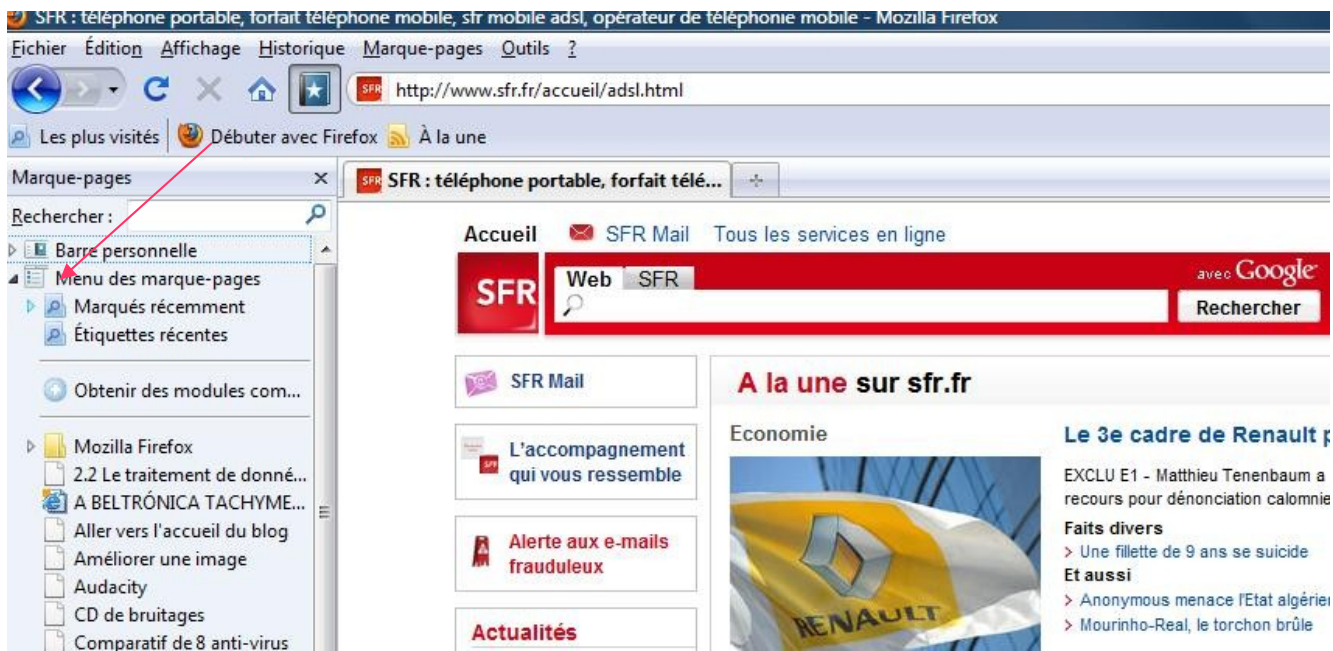

2.1.2. Retrouver une page internet en marque page

Pour retrouver une page internet, il suffit de faire un clic gauche sur le marque pages. Elle s'affiche immédiatement à l'écran.

2.1.3. Mettre en marque pages

Pour mettre en marque pages, plusieurs méthodes.

A - Soit par clic droit sur la page concernée puis sur le menu contextuel qui s'ouvre, clic gauche sur « **Marquer cette page** » L'adresse de la page est placée dans les marque pages.

Précautions : faire un clic droit dans le vide au niveau de la page, autrement vous risquez de mettre le marque pages sur l'objet sur lequel vous vous trouvez (photo par exemple) et non sur le site.

B - soit par clic gauche sur le menu « Marque pages » puis option « Marquer cette page »

Organiser les marque-pages.

Créer des marque-pages peut être intéressant, mais au bout d'un certain temps, ça peut vite devenir le fouillis.

Dès l'instant où vous en avez plusieurs dizaines voir plus, il devient difficile de les retrouver et l'intérêt disparaît.

On peut organiser les marque page dans des dossiers voire des sous dossiers.

Il vous est donc possible de ranger vos marque-pages suivant des thèmes et par cette action vous faciliter grandement la recherche.

2.2.1. Comment faire ?

A-par le menu « marque-pages »

Les dossiers et marques pages apparaissent.

Glisser les marques pages dans les dossiers correspondant s'ils existent sinon les créer.

Par exemple : le marque page « Référencement site ou blog » est glissé dans le dossier « Informatique ».

Clic gauche sur le marque page puis glisser la souris en maintenant le clic jusqu'au dossier.

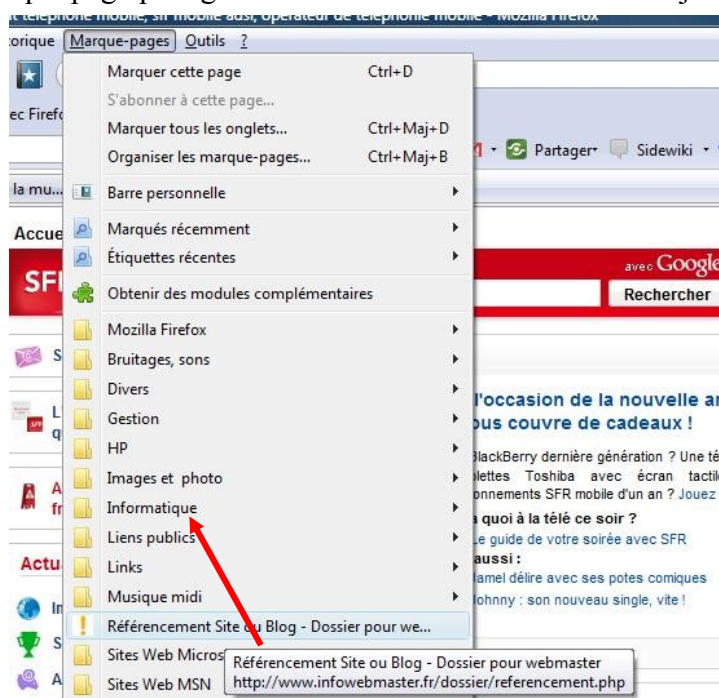

B- Par le bouton « Marques-pages »

Cliquer sur le bouton marque pages, les marques page s'ouvrent à gauche de la page internet, glisser les marques pages dans les dossiers concernés s'ils existent sinon les créer.

Exemple, je glisse midinet the ultimate sounds dans le dossier 'Musique midi»

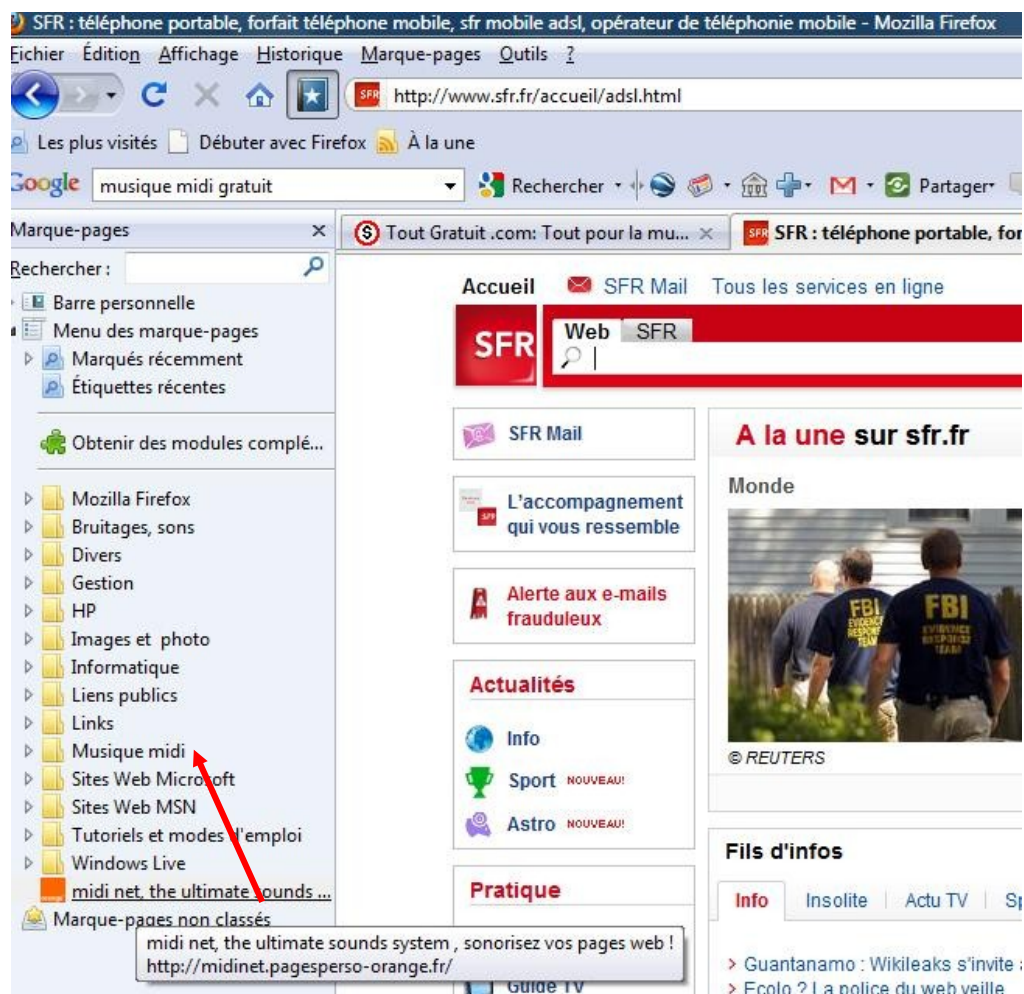

2.2.2. Créer un dossier pour y glisser les favoris

Clic gauche sur le menu « Marque pages » puis clic gauche sur option « Organiser les marques pages »

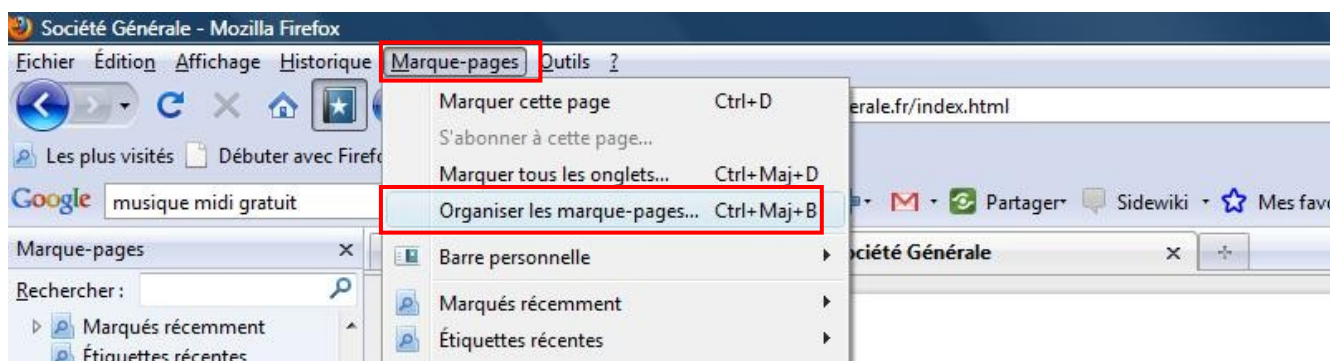

Double clic sur le « **Menu des marques pages** » pour l'ouvrir ;

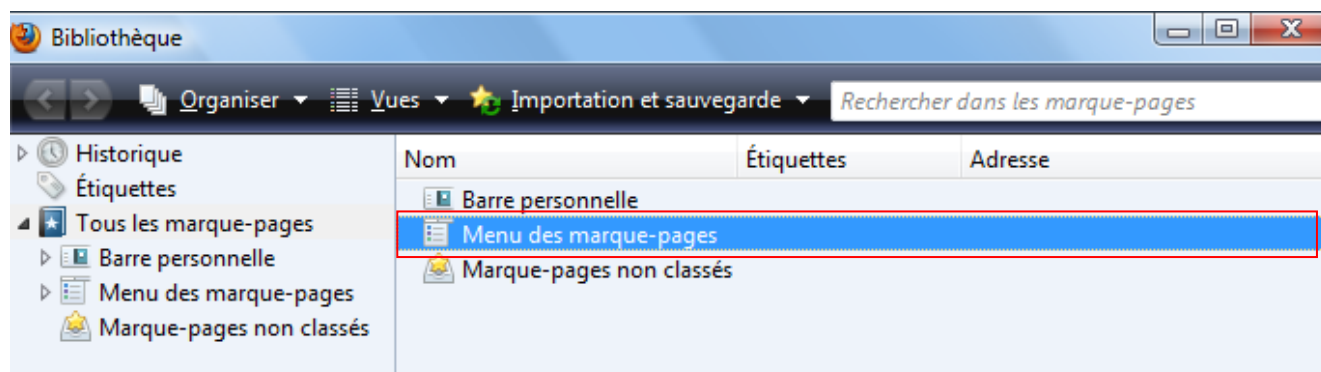

Clic droit dans le vide de la fenêtre de gauche, puis clic gauche sur l'option « **Nouveau dossier** »

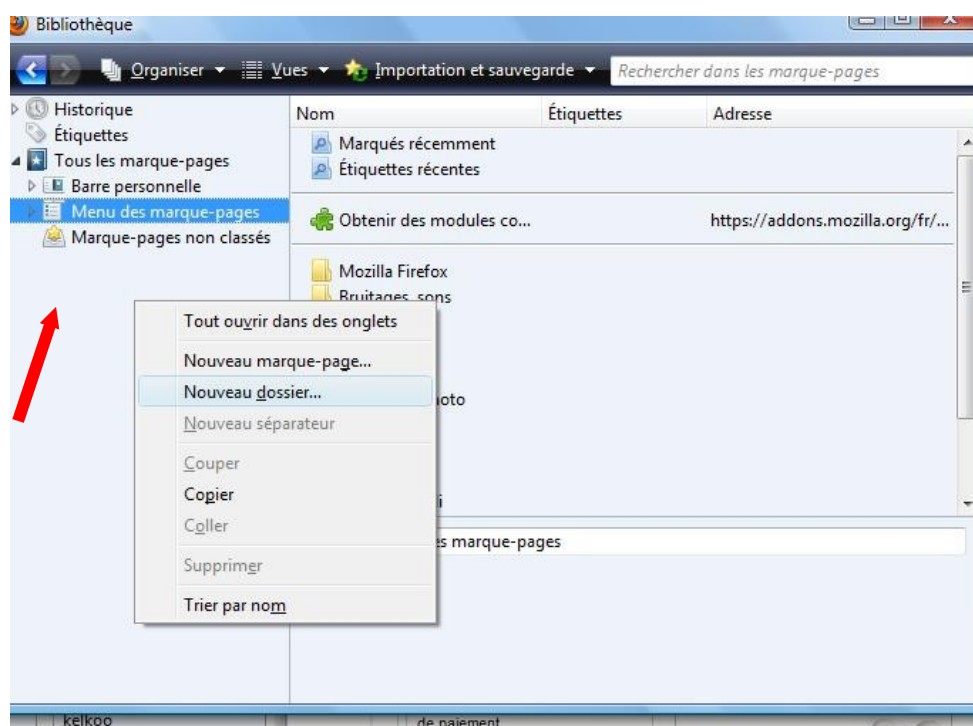

Cliquer sur « **Ajouter** »

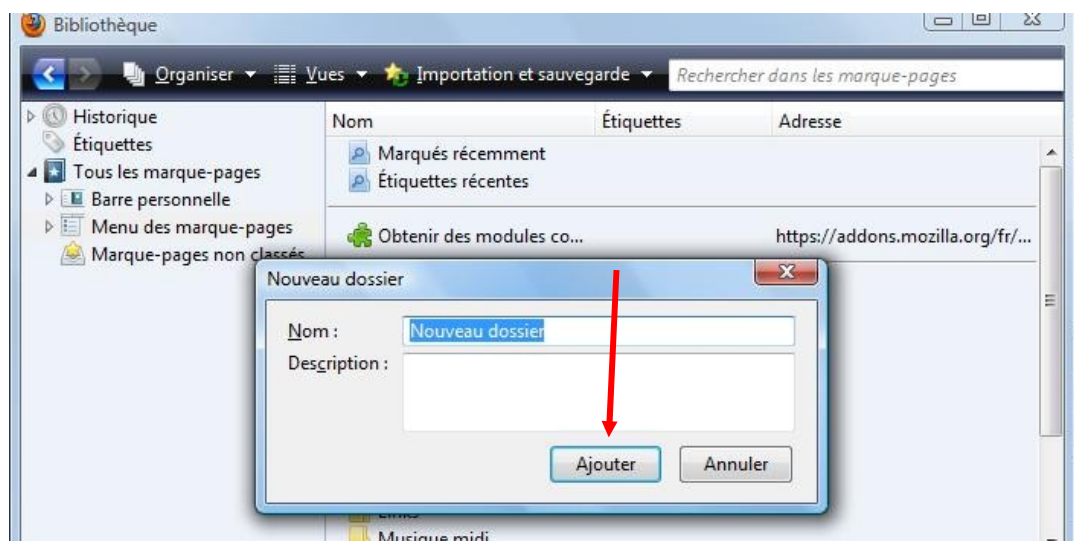

Le nouveau dossier est créé. Cliquer dessus, puis le renommer dans le champ « **Nom** »

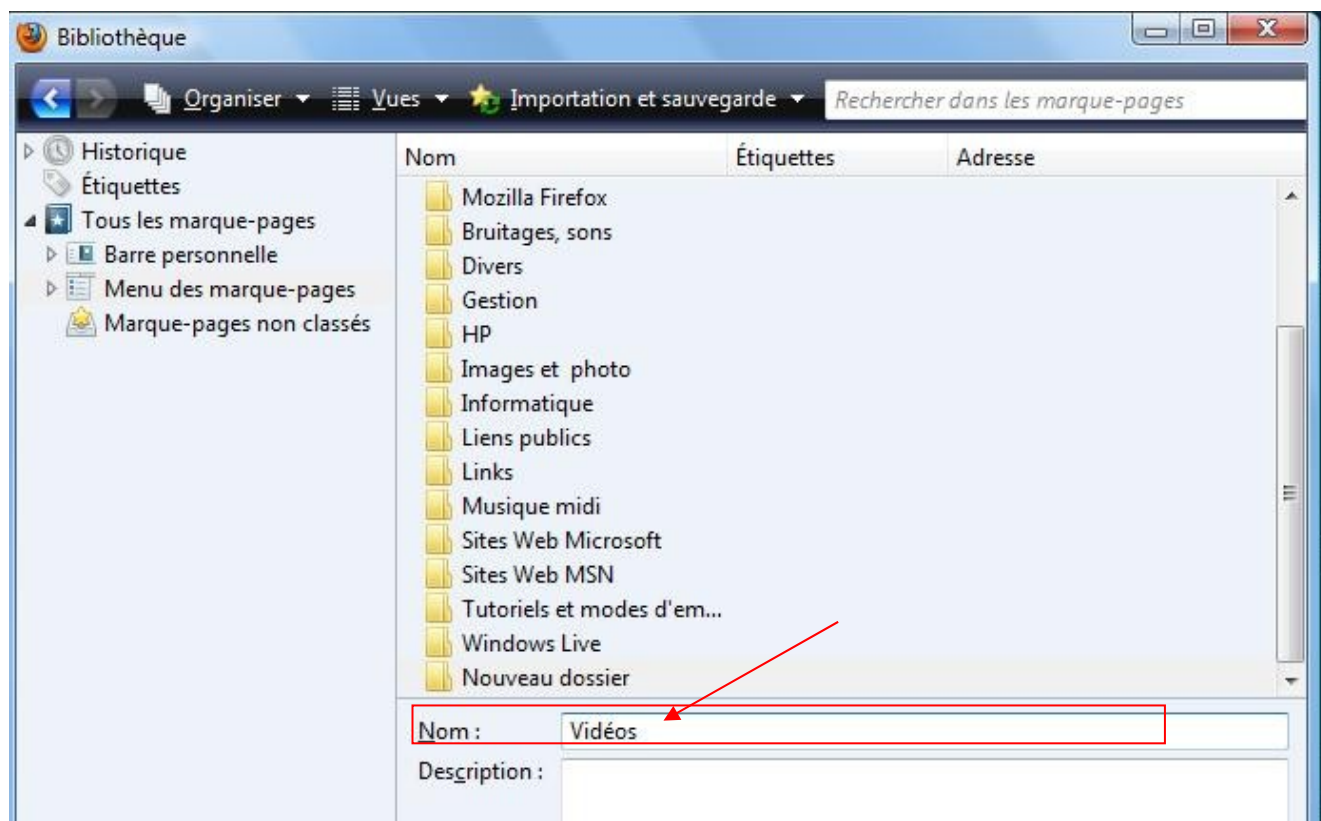

3. Créer un raccourci sur le bureau

Cette fois ci, nous voulons avoir accès très souvent à un site et le favori ne nous suffit plus. Nous désirons trouver le site sous forme d'une Icône sur le bureau.

Réduire la taille de la page internet en cliquant sur le bouton « **Niveau inférieur** »  en haut à droite de l'écran afin de faire apparaître une partie du bureau.

Faire un clic gauche sur l'icône se trouvant à gauche de l'adresse internet puis la glisser sur le bureau en maintenant le clic. Relâcher le clic une fois sur le bureau.

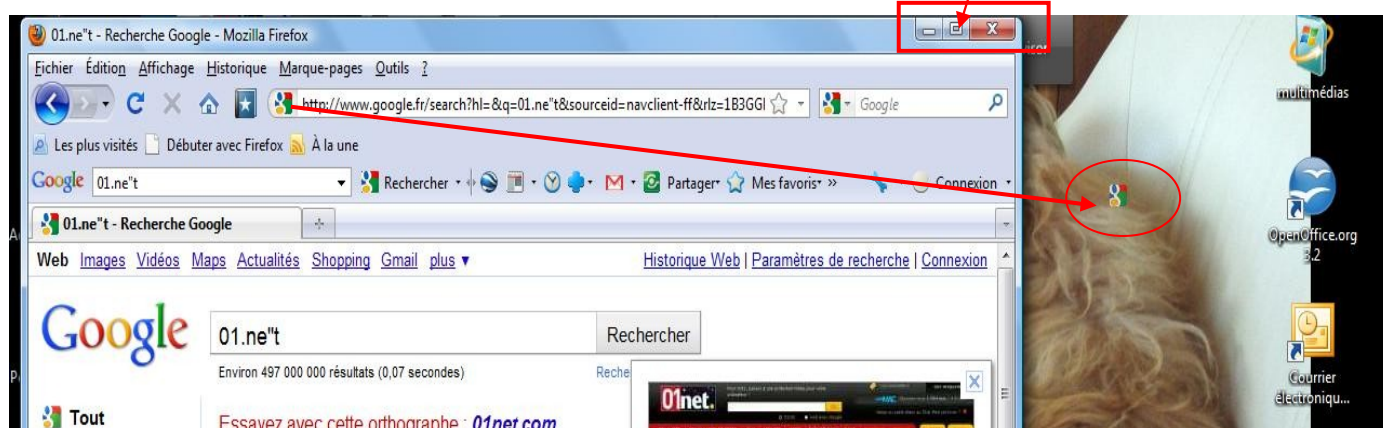

Le site apparait sur mon bureau

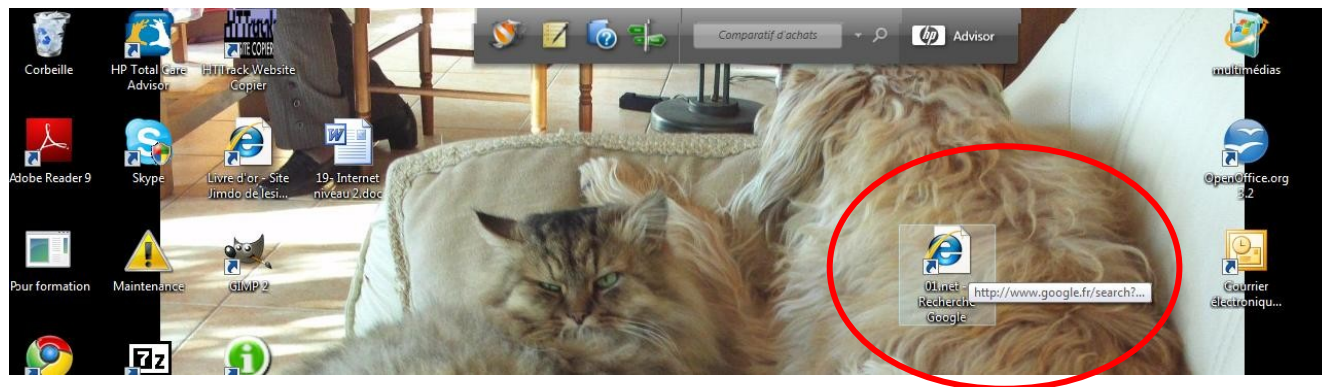

4. Changer l'apparence d'une icône d'un site internet sur le bureau

Je vais changer l'icône de manière à ce qu'elle soit remarquable. Sur mon site, je vais mettre une petite maison.

Je vais donc faire un clic droit sur l'icône, puis option «**Propriétés** » puis « **Changer d'icône** »

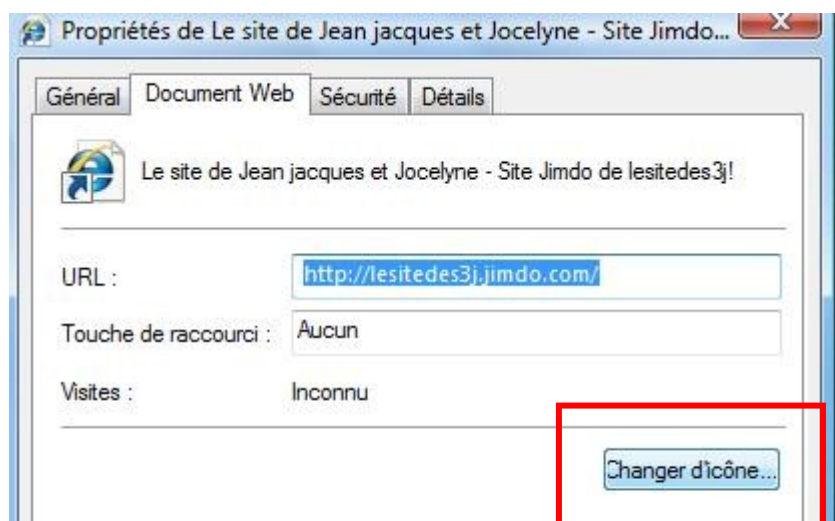

Les icônes proposées ne me satisfont pas, je clique sur « **Parcourir** »

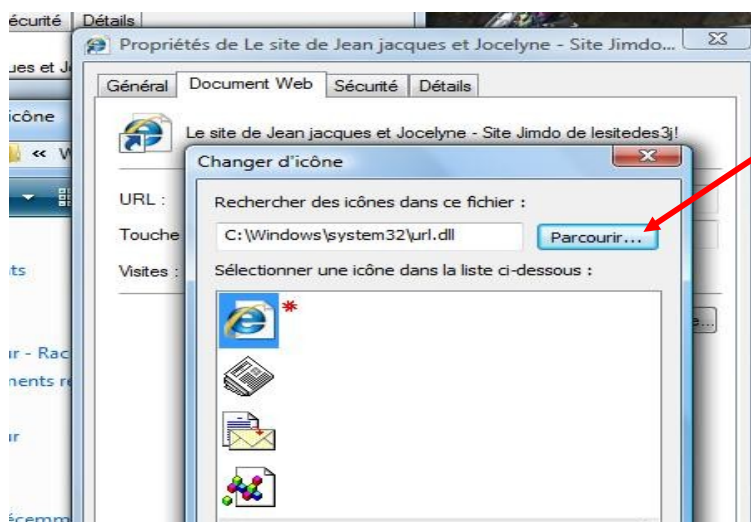

A savoir : les icônes se trouvent sous « Windows, system32, shell32.dll »

Lorsque vous cliquez sur « **Parcourir** » vous êtes déjà positionné dans « **Windows, system 32** ». Il ne vous reste plus qu'à rechercher « **shell32.dll** » puis cliquer dessus.

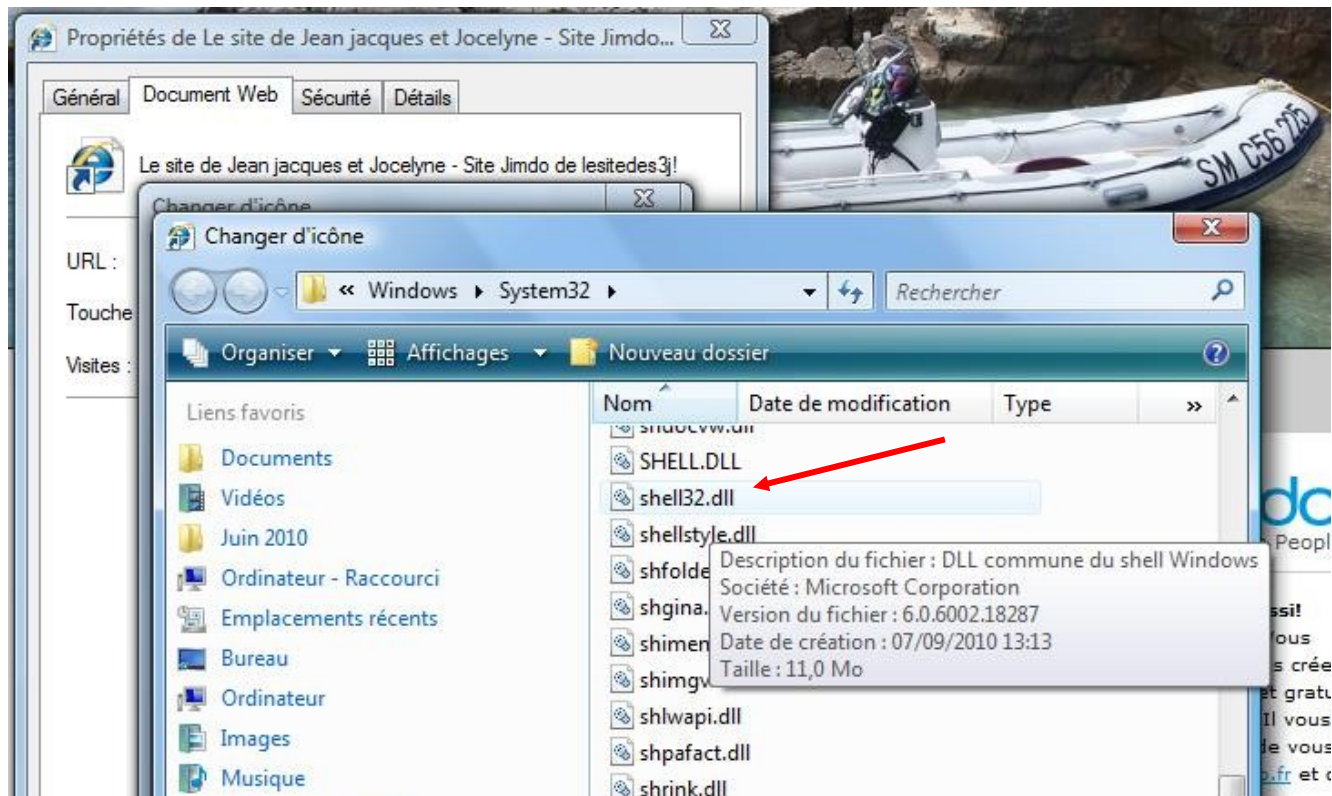

Cette fenêtre s'ouvre. Choisir votre icône puis Cliquer sur « **OK** »

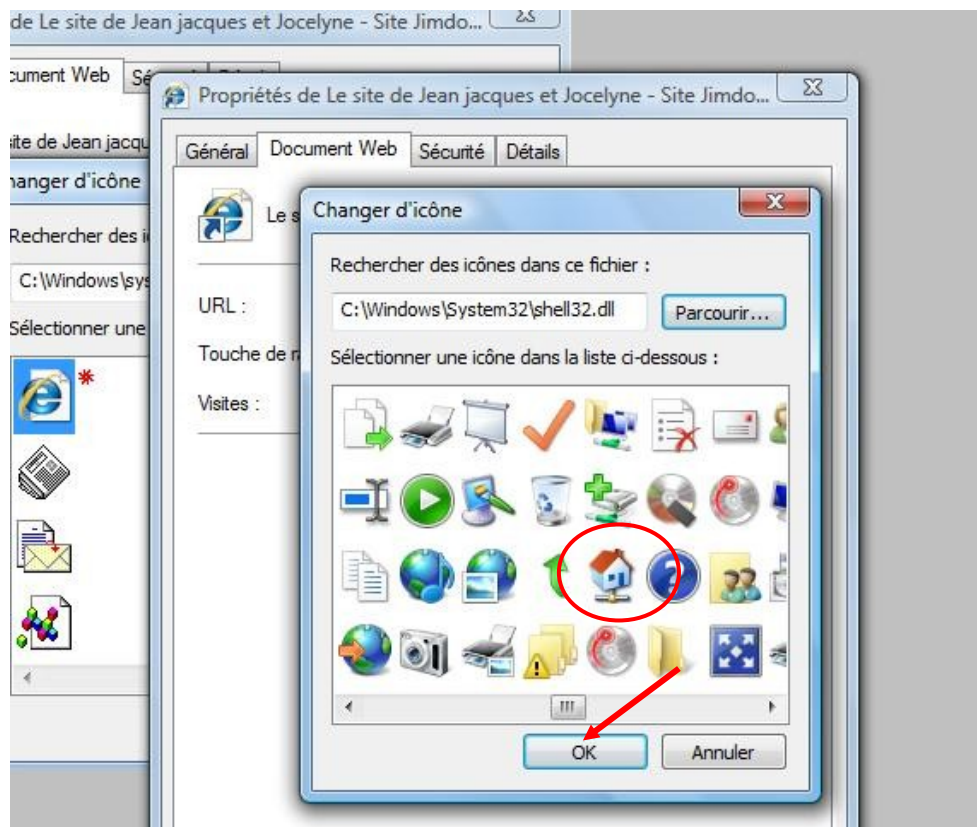

Cliquer ensuite sur « **Appliquer** » et « **OK** »

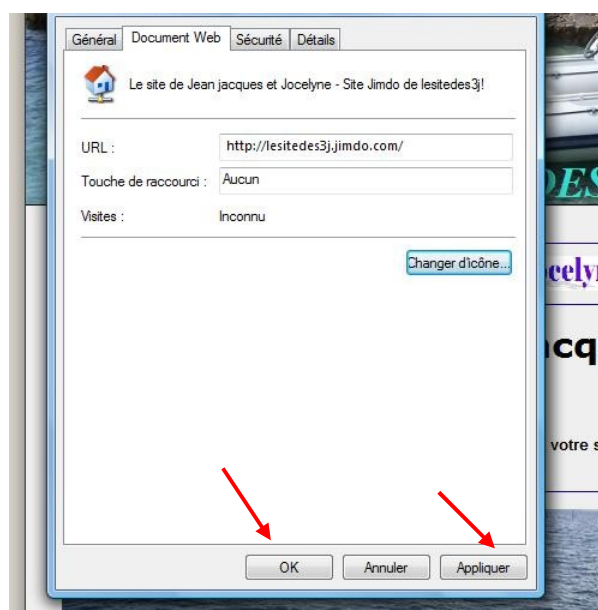

La nouvelle icône est installée.

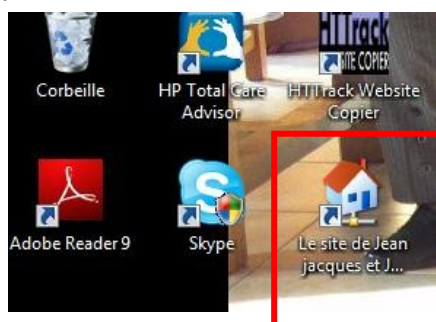

5. Régler rapidement la taille de la page.

En maintenant appuyée la touche Ctrl et en faisant tourner la roulette de la souris vers l'avant, la taille de la page augmente (zoom).

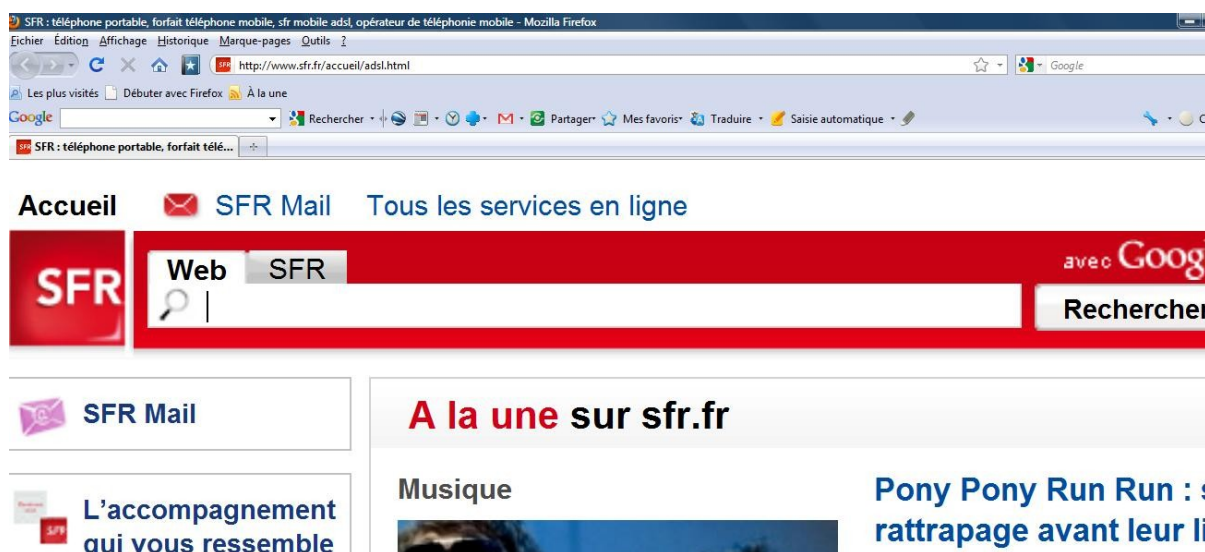

En maintenant appuyée la touche Ctrl et en faisant tourner la roulette de la souris vers l'arrière, la taille de la page diminue pour devenir toute petite

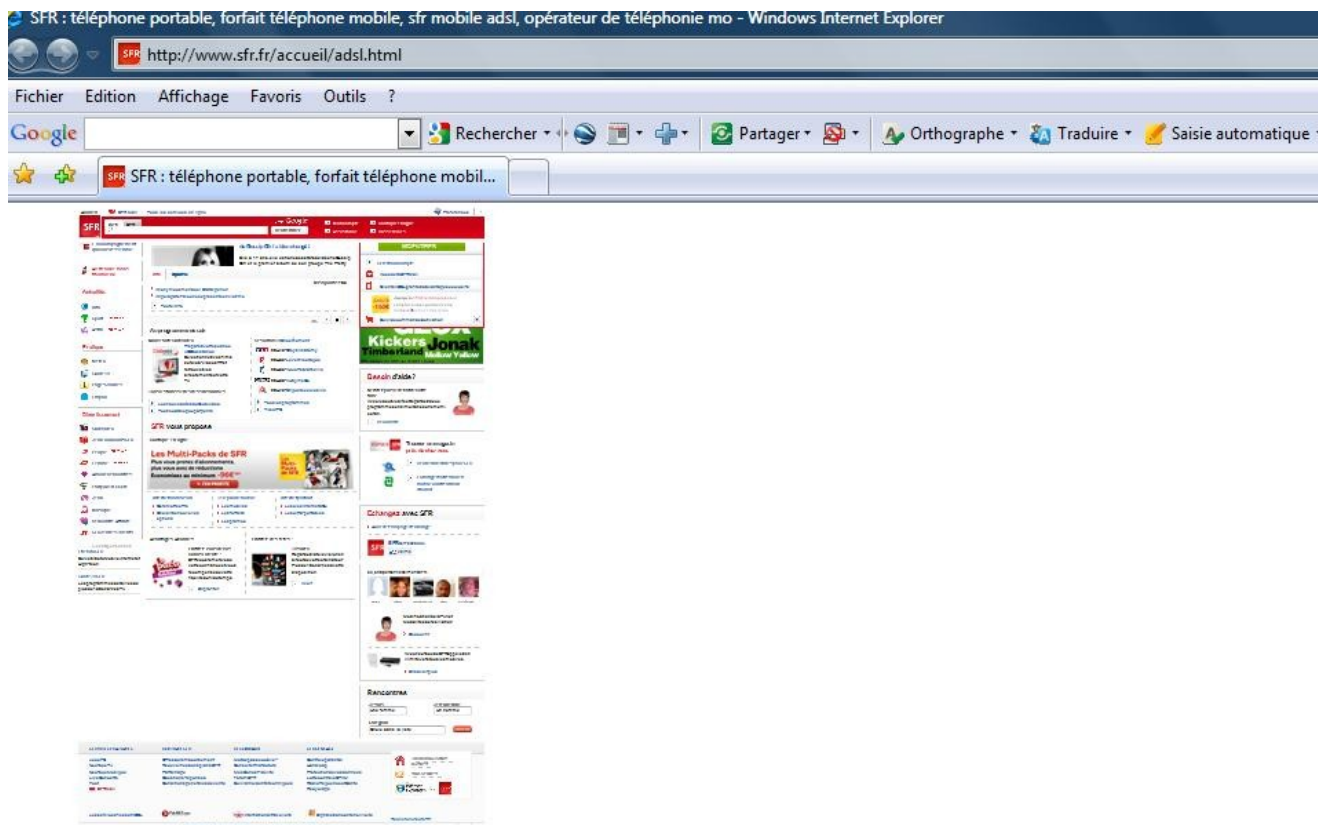

On peut aussi passer par le menu « **Affichage** » et l'option « **Zoom** ». Cliquer autant de fois que nécessaire sur « **Agrandir** » ou « **Réduire** »

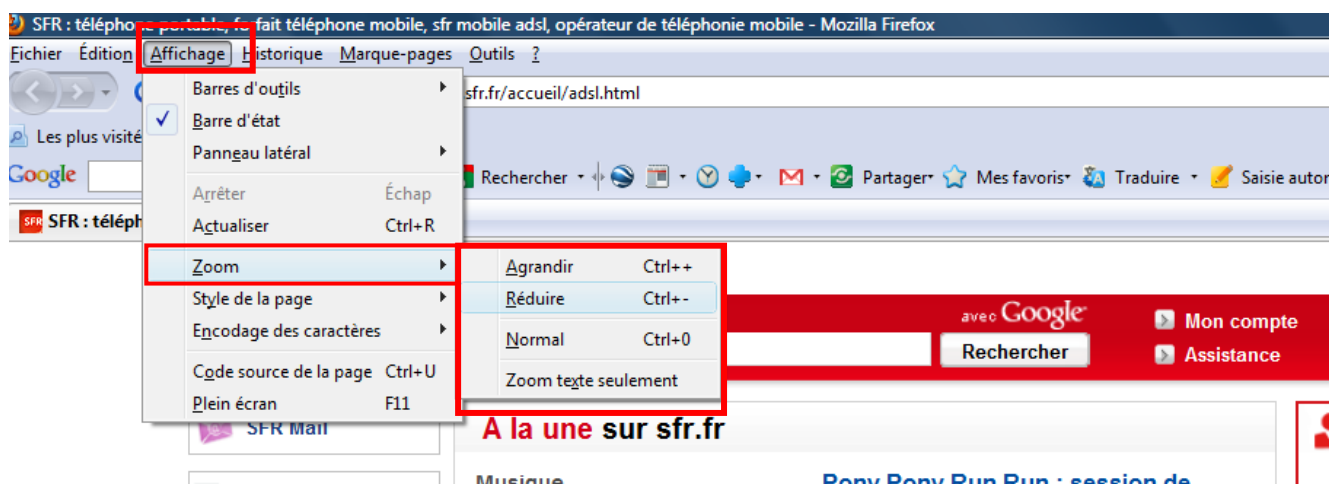

Vous pouvez donc adapter la taille des articles en fonction de votre vue.

6. Affichage plein écran

Il est possible d'avoir besoin de la totalité de l'écran pour visualiser une page internet, un film, une photo.....

Appuyer sur la touche F11 pour passer en plein écran et F11 pour le désactiver.

Une autre possibilité : Menu « **affichage** » option « **Plein écran** »

7. Désactiver ou activer des barres

Nous avons la possibilité de désactiver temporairement des barres non utilisées actuellement ou qui encombrant l'écran.

Clic gauche sur le menu « **Affichage** » puis option « **Barres d'outils** » décocher la barre concernée.

8. Le menu « Outils » de Firefox.

Dans ce menu outils, vous trouverez notamment la suppression des historiques internet et au niveau des options la possibilité de retrouver votre page d'accueil internet au cas ou elle aurait été remplacée par une autre accidentellement.

8.1. Supprimer les historiques récents.

A savoir que Ccleaner vous fera un nettoyage plus performant.

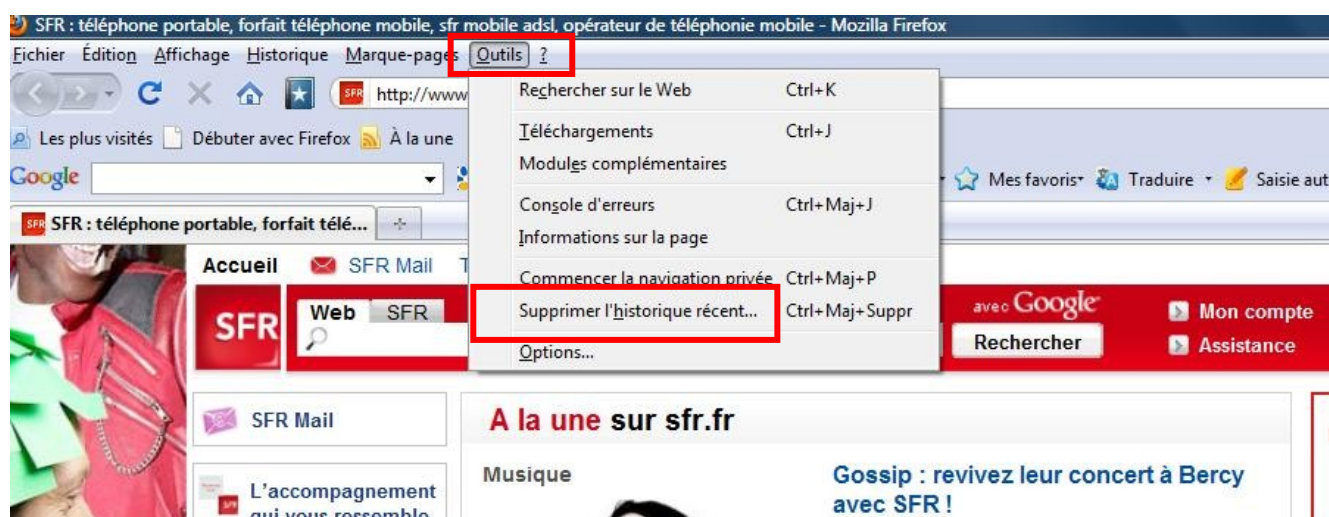

8.2. Récupérer votre page d'accueil disparue

Certains sites vous prennent la main lorsque vous les visitez et s'imposent comme page d'accueil en remplaçant la votre. C'est le cas de Google par exemple.

Il vous est possible de la récupérer en la reprogrammant au niveau de votre panneau de configuration, puis options internet (voir mon document « **Je règle mes problèmes quotidiens sur mon ordinateur** ») mais il est aussi possible de la récupérer par le menu « **Outils** » de votre navigateur

Menu « Outils », « Options », option « Général » puis champs « page d'accueil »

Remplacer l'adresse qui s'y trouve ou retrouver votre site préféré sur internet et copier l'adresse pour la recoller dans ce champ.

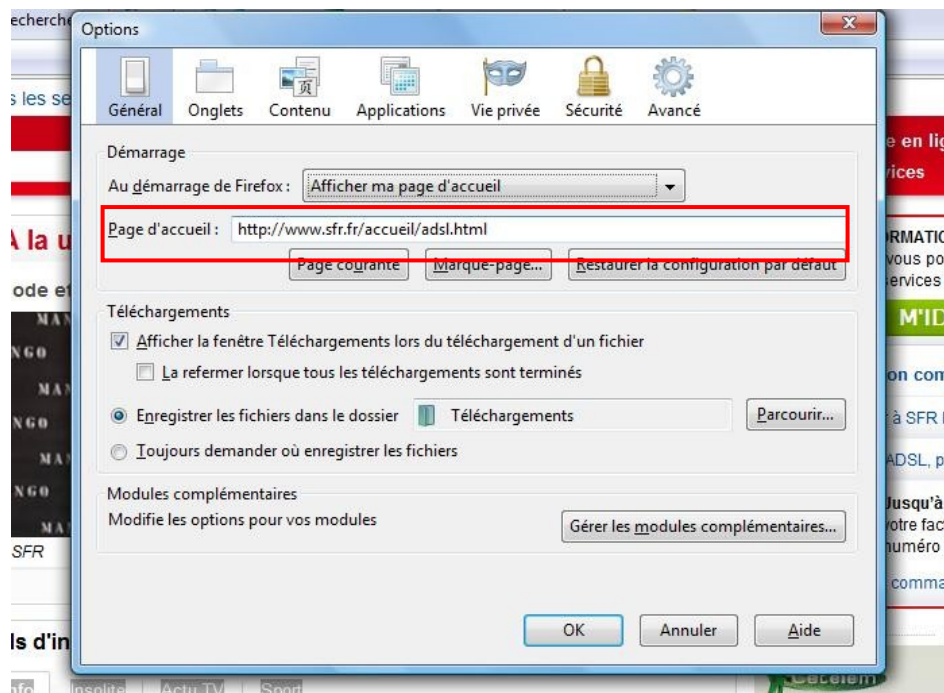

8.3. Les autres options

Nous allons parcourir rapidement les autres possibilités.

Les options vous permettent de paramétrer votre navigateur.

- L'option onglets

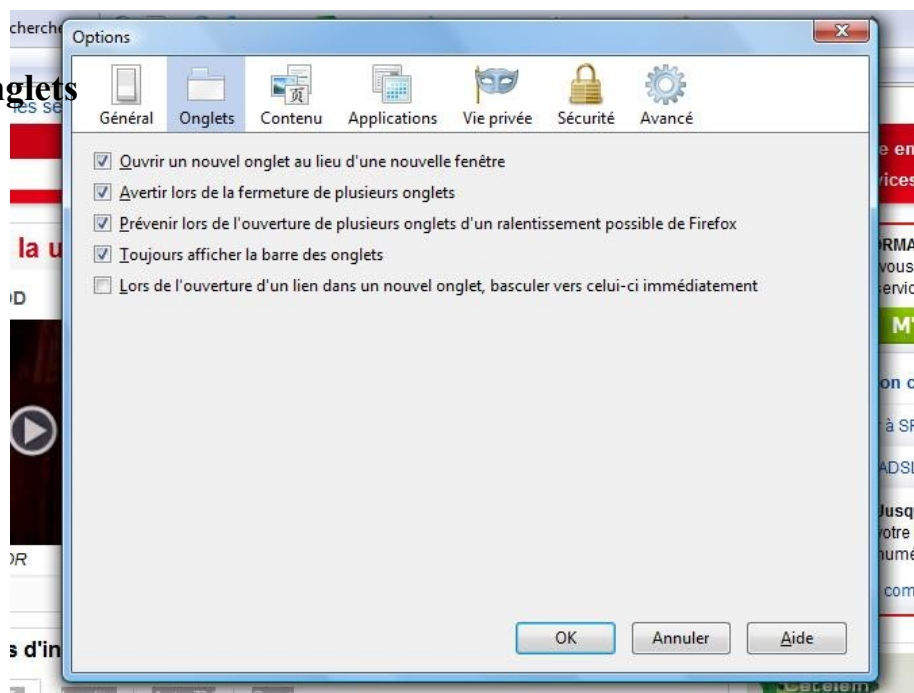

- L'option Contenu qui vous permet

- De bloquer ou non les fenêtres pop up.

Petit rappel, les pop up sont des fenêtres surgissantes ou fenêtres intruses. Ce sont des fenêtres secondaires qui s'affichent, parfois sans avoir été sollicitées par l'utilisateur (fenêtre intrusive), devant la fenêtre de navigation principale lorsqu'on navigue sur Internet. Elles sont souvent générées par des cookies.

Vous avez la possibilité de débloquer les fenêtres de certains sites de votre choix en cliquant sur « Exceptions »

- paramétrer la police de caractères et leur taille, ici Time New Roman taille 16.

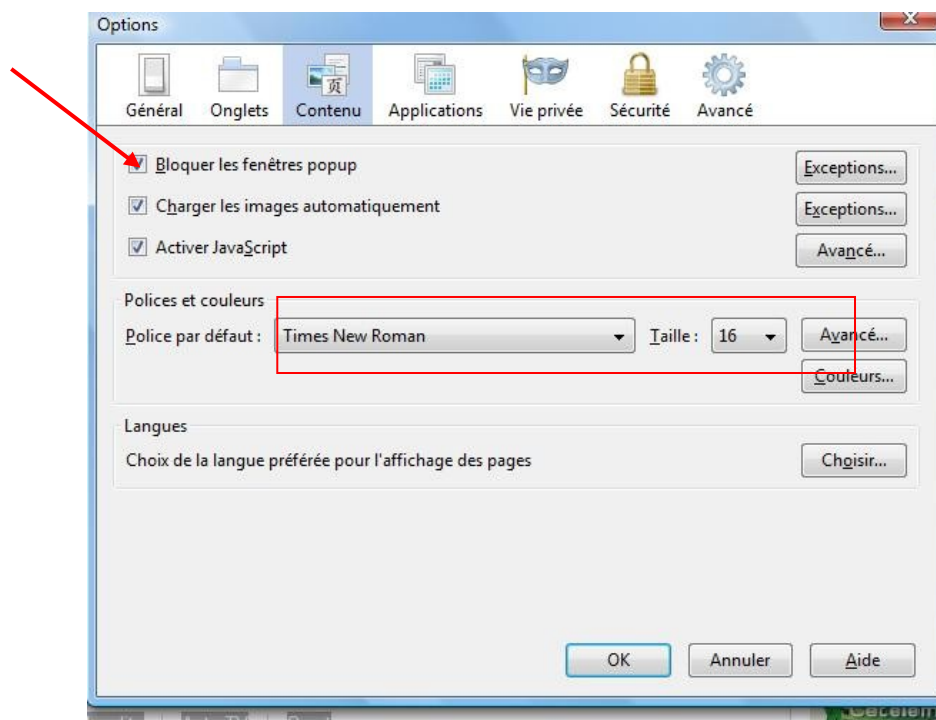

Il est préférable que « Charger les images automatiquement » et « Activer java script » doivent rester cochés pour la bonne marche de votre internet.

- L'option « Vie privée » : Cette option permet de conserver l'historique ou de ne jamais le supprimer.

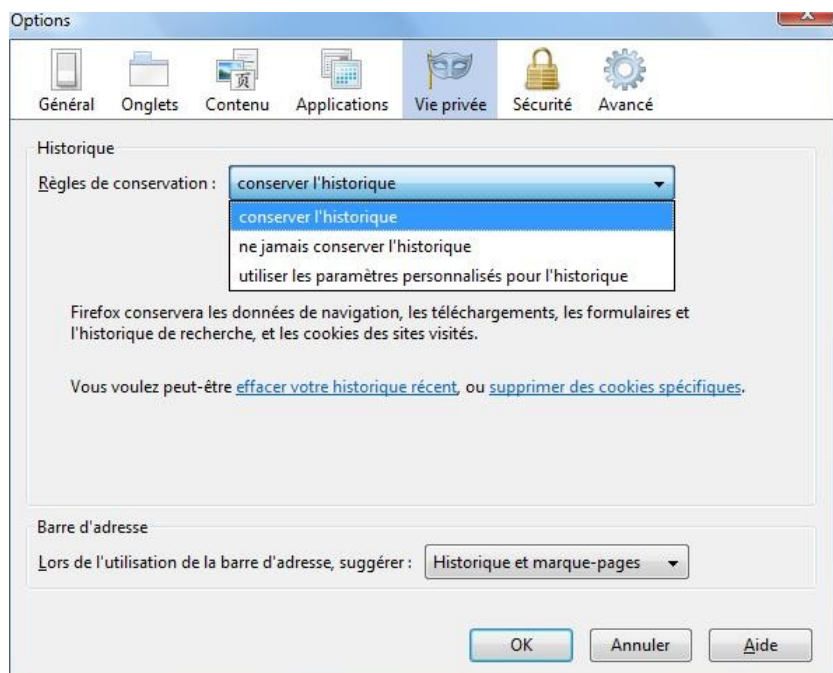

- L'option Sécurité

Elle permet de paramétrer votre internet de manière à vous protéger de certains sites, d'autoriser ou non l'enregistrement de vos mots de passe.

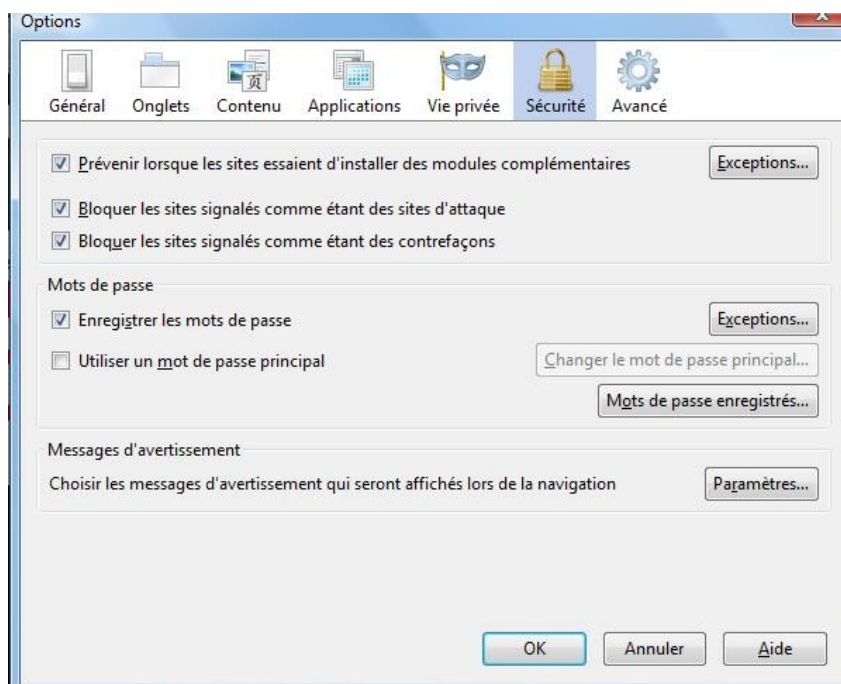

9. Réinitialiser sa page d'accueil internet

Faire un clic gauche sur la petite maison de la barre de navigation.

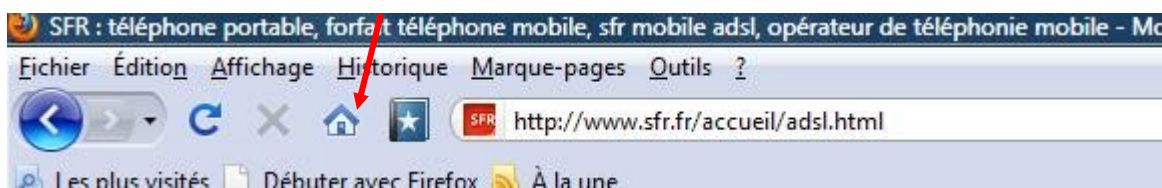

10. Rappels importants

Les débutants ne pensent pas à utiliser internet de manière pratique et c'est dommage.

Sachez qu'avec internet vous avez la possibilité de régler un grand nombre de problèmes. Vous avez aussi une porte ouverte sur la connaissance.

Quelque question que vous vous posiez la réponse est à 99% là ! a protégée de souris !
L'âge d'un acteur, une question sur un animal, un plat, un médicament, une plante etc...etc...

10.1. Exemples de besoins d'informations :

10.1.1 Besoin d'informations sur une plante

Vous avez acheté un palmier « **un washingtonia robusta** », vous désirez le mettre en pleine terre. A quelle température gèle t-il ? L'information est là à quelques secondes !

Il vous suffit de taper les premières lettres sur Google, qui va reconnaître votre question !
Cliquer sur le nom qui vous intéresse.

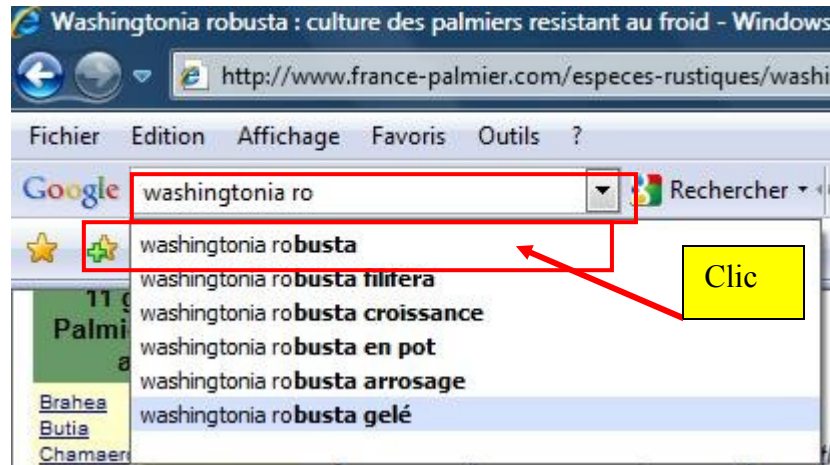

Un certain nombre de sites vous est proposé. Vous pouvez en consulter plusieurs.

[Washingtonia robusta : culture des palmiers résistant au froid](#)

Washingtonia robusta, légèrement moins résistant au froid que *Washingtonia filifera*, mais de croissance encore plus rapide.

[www.france-palmier.com/.../washingtonia-robusta.htm](#) - En cache - Pages similaires

[Palmier du Mexique, Washingtonia robusta](#)

Le palmier du Mexique ou **Washingtonia Robusta** est un palmier très élégant dont la taille et l'envergure de ses feuilles offrent une réelle impression de ...

[www.aujardin.info/.../washingtonia-robusta.php](#) - En cache - Pages similaires

[Washingtonia robusta - Wikipédia](#)

Washingtonia robusta est une espèce de palmier de la famille des *Arecaceae*. Sommaire. 1

Origine; 2 Description; 3 Culture; 4 Étymologie; 5 Liens externes ...

[fr.wikipedia.org/wiki/Washingtonia_robusta](#) - En cache - Pages similaires

[Washingtonia robusta - Plantes du sud](#)

Le **washingtonia** du Mexique est un grand palmier très élancé qui forme des allées majestueuses en Californie.

[www.plantesdusud.com > Fiches conseil](#) - En cache - Pages similaires

J'obtiens tous les renseignements dont j'avais besoin

Famille: Arécacées, Palmées
Origine: Mexique du nord
Période de floraison: été
Couleur des fleurs: blanc, crème
Exposition: soleil à l'extérieur, forte luminosité à l'intérieur
Type de sol: riche en humus, bien drainé
Acidité du sol: neutre
Humidité du sol: normal
Position: isolé, pot, bac, serre, véranda
Hauteur: jusqu'à 25m
Type de plante: palmier
Type de végétation: vivace
Type de feuillage: persistant
Rusticité: -8°C
Plantation, rempotage: printemps
Méthode de multiplication: semis au chaud au printemps puis repiquage
Taille: coupez les feuilles basses séchées
Espèces variétés intéressantes: Le genre comprend 2 espèces
- <i>Washingtonia filifera</i> le palmier de Californie au stipe élançé
- <i>Washingtonia robusta</i> est de croissance rapide
Maladies et insectes nuisibles: les araignées rouges et les cochenilles en culture intérieure
Toxicité: -

Le palmier du Mexique ou *Washingtonia Robusta* est un palmier très élégant dont la taille et l'envergure de ses feuilles offrent une réelle impression de prestige. Cette espèce de palmier est

Je vais visiter un forum par curiosité. J'obtiens des renseignements supplémentaires

christianne Sujet du message: phoenix C: -7' / -8' en pleine terre en pot moins; de plus le PC a pr caractéristique de ne pouvoir être conservé longtemps en pot sans couper les racines à la scie en bas du pot car LES RACINES POUSSENT LE P.C. EN DEHORS DU POT et très rapidement il faut en changer. Soleil obligatoire sinon on a des feuilles étirées, minables et maigrelettes. je trouve que l'achat de PC ds une région où on ne peut les mettre en PT est une ineptie sauf si on a une serre chauffée l'hiver et si on peut couper les racines chaque année. Il faut pouvoir les manipuler lorsqu'ils ont qq années. J'en ai déjà vendu un lorsque je n'ai plus pu le conserver tellement il était devenu imposant. J'en ai récupéré un chez une copine que je garde pr la dernière année car il sort du pot maintenant (grande poubelle noire, le modèle le + gd!!) 😊

christianne Sujet du message: en pleine terre washingtonia filifera -9' / -12' washingtonia robusta -6' / -7' ds de bonnes conditions. 😊

10.1.2. Je veux des informations sur le requin grand blanc

Tapez « Requin grand blanc » sur Google :

C'est impressionnant : Google me présente des vidéos, des données encyclopédiques...

Google requin grand blanc

Rechercher

Google souhaite accéder à vos informations géographiques. La barre d'outils Google actualisera régulièrement vos informations géographiques à l'aide du réseau. [En savoir plus](#)

Web Images Vidéos Maps Actualités Shopping Gmail plus

Google

requin grand blanc

Environ 79 300 résultats (0,09 secondes)

Tout
 Images
 Vidéos
 Actualités
 Shopping
 Plus

Bordeaux
 Changer le lieu

Le Web
 Pages en français
 Pays : France
 Pages en langue étrangère traduites

Tous les résultats
 Sites avec des images

Vidéos correspondant à requin grand blanc

 **GRAND REQUIN BLANC - LE SAUT DU DIABLE**
 3 min - 30 juin 2008
 dailymotion.com

 **Le grand requin blanc, seigneur solitaire des mers**
 46 min - 14 juin 2007
 Importé par cousteaufrance
 youtube.com

Images correspondant à requin grand blanc - Signaler des images

Grand requin blanc - Wikipédia
 Le **grand requin blanc** (*Carcharodon carcharias*) est un des plus grands poissons prédateurs vivant actuellement dans les océans. Il est le seul représentant ...
 Étymologie - Description - Habitat - Reproduction
fr.wikipedia.org/wiki/Grand_requin_blanc - En cache - Pages similaires

Le Grand Requin Blanc : attaque de requin, morsure de requin - le ...
 Découvrez sur le site du grand requin blanc, qui vous fait découvrir l'univers mythique de...

10.2. Exemple de relations avec les services publics :

Vous pouvez ouvrir des comptes internet dans un grand nombre de services publics : EDF, la gestion des eaux, les impôts, l'assurance, la banque.....

Grâce à cela, votre vie est simplifiée !

Vous pouvez surveiller vos contrats, les modifier, enregistrer vos feuilles de relevés, rentre en contact immédiatement avec les responsables du service public, surveiller votre compte en banque au jour le jour, faire vos virements immédiats entre livrets d'épargne et votre compte en banque.....

10.2.1. Exemple « Espace client EDF »

aide | plan du site | [contacts](#) | newsletter | questions fréquentes | Je cherche

MON ESPACE CLIENT

mon tableau de bord > mes contacts
Monsieur JEAN JACQUES PELLE

déconnexion 
 imprimer la page 

mes contacts

mon contrat n° - électricité
 5, rue des alouettes - 17600 ST ROMAIN DE BENET

pour nous contacter par téléphone 

mon compte sur serveur vocal :	0 800 123 333 (numéro vert*)
mon contrat, ma facture, mon déménagement :	0 969 394 418 (appel non surtaxé)
mon conseiller travaux habitat :	3929 (0,05 €/min*)
dépannage électricité :	0 810 333 017 (prix d'un appel local*)

*sauf surcoût imposé par certains opérateurs de téléphonie

pour nous écrire 

mon tableau de bord
 je gère mon contrat
 je change de domicile
 j'ai une question
 mes contacts
 mes données d'accès
 les offres et services

→ accueil du site Bleu Ciel d'EDF

mon paiement

mon contrat n° [] 334 - électricité
 5, rue des alouettes - 17600 ST ROMAIN DE BENET

mes informations de paiement

mode de paiement :	prélèvement automatique
rythme de facturation :	mensuel
montant mensualité :	XXX
jour de prélèvement :	le 6 du mois personnaliser mon jour de prélèvement

10.2.2. Exemple « L'assurance »

Vous pouvez faire des devis en ligne en changeant à volonté les paramètres jusqu'à adapter au mieux votre contrat.

L'assurance à accès à celui-ci et vous le transforme immédiatement en contrat sur votre demande.

MACIF

DÉCOUVREZ NOTRE OFFRE ET TOUS NOS SERVICES

Qui sommes-nous ? Votre région Nos produits Services en ligne Nous contact

Coordonnées Préférences Contact **Devis** Contrats Sinistres Services en ligne

M. JEAN JACQUES PELLE,
Sociétaire : XXXX

Bonjour

Mon panier

lire mes messages

NOS PRODUITS PARTICULIERS

- Véhicule ●
- Habitation ●
- Prévoyance ●
- Santé ●
- Loisirs ●
- Epargne ●
- Crédit ●
- Assistance / Services ●
- Garantie Emprunteur ●

ENTREPRISES

Nouveau dans votre espace personnalisé, la souscription en ligne des contrats d'assurance auto et contrats de prévoyance familiale accident !

Trois nouvelles fonctionnalités offertes dans votre espace :

- La souscription en ligne de votre assurance auto,
- La souscription en ligne du contrat de prévoyance familiale accident (garantie conducteur et accidents vie privée)
- Pour les sociétaires, quand vous changez de véhicule, la possibilité d'assurer votre nouveau véhicule à la place de celui déjà assuré à la Macif.

Pour souscrire un contrat, rien de plus simple, vous devez partir d'un devis déjà enregistré ou réaliser un nouveau devis.

Après avoir complété les informations nécessaires à la souscription, si votre dossier ne nécessite aucune analyse complémentaire, votre souscription sera ajoutée à votre panier pour le temps de votre session.

10.2.3. Obtenir des certificats

Par exemple un certificat de session de véhicule et un certificat de non gage sans avoir à se déplacer à la préfecture.

Je tape « Préfecture avec mon numéro de département sur Google »

Je clique sur « Démarches administratives »

Remarquez toutes les possibilités
 Cliquez sur « Papiers du véhicule -immatriculation ».

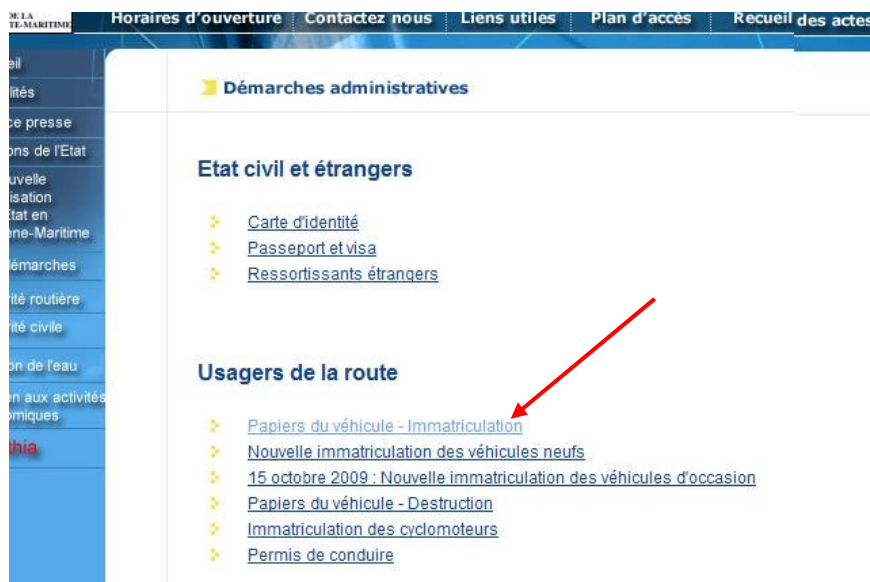

En haut de page vous obtenez tous les renseignements sur les tarifs

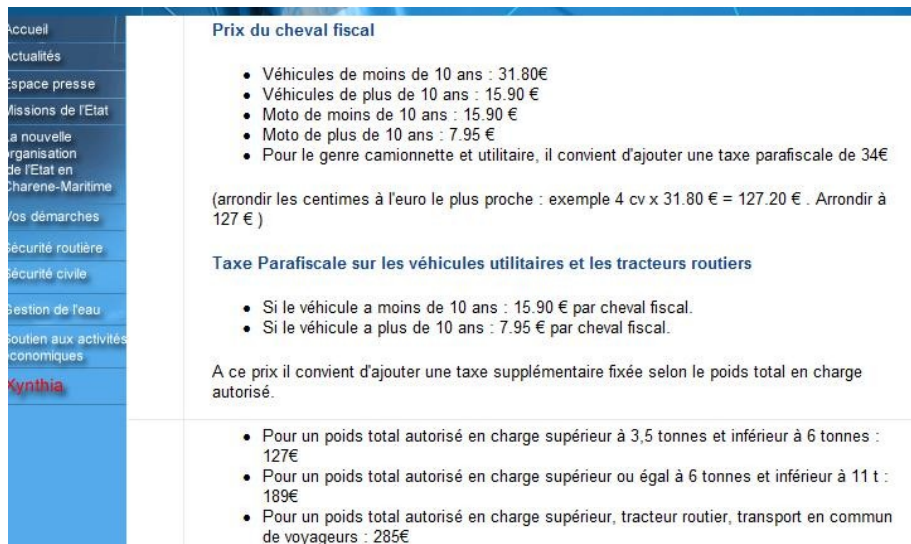

Prix du cheval fiscal

- Véhicules de moins de 10 ans : 31.80€
- Véhicules de plus de 10 ans : 15.90 €
- Moto de moins de 10 ans : 15.90 €
- Moto de plus de 10 ans : 7.95 €
- Pour le genre camionnette et utilitaire, il convient d'ajouter une taxe parafiscale de 34€

(arrondir les centimes à l'euro le plus proche : exemple 4 cv x 31.80 € = 127.20 € . Arrondir à 127 €)

Taxe Parafiscale sur les véhicules utilitaires et les tracteurs routiers

- Si le véhicule a moins de 10 ans : 15.90 € par cheval fiscal.
- Si le véhicule a plus de 10 ans : 7.95 € par cheval fiscal.

A ce prix il convient d'ajouter une taxe supplémentaire fixée selon le poids total en charge autorisé.

- Pour un poids total autorisé en charge supérieur à 3,5 tonnes et inférieur à 6 tonnes : 127€
- Pour un poids total autorisé en charge supérieur ou égal à 6 tonnes et inférieur à 11 t : 189€
- Pour un poids total autorisé en charge supérieur, tracteur routier, transport en commun de voyageurs : 285€

En milieu de page vous accédez au téléchargement du tarif des cartes grises, aux numéros de téléphone de la préfecture et **aux demandes des différents certificats**

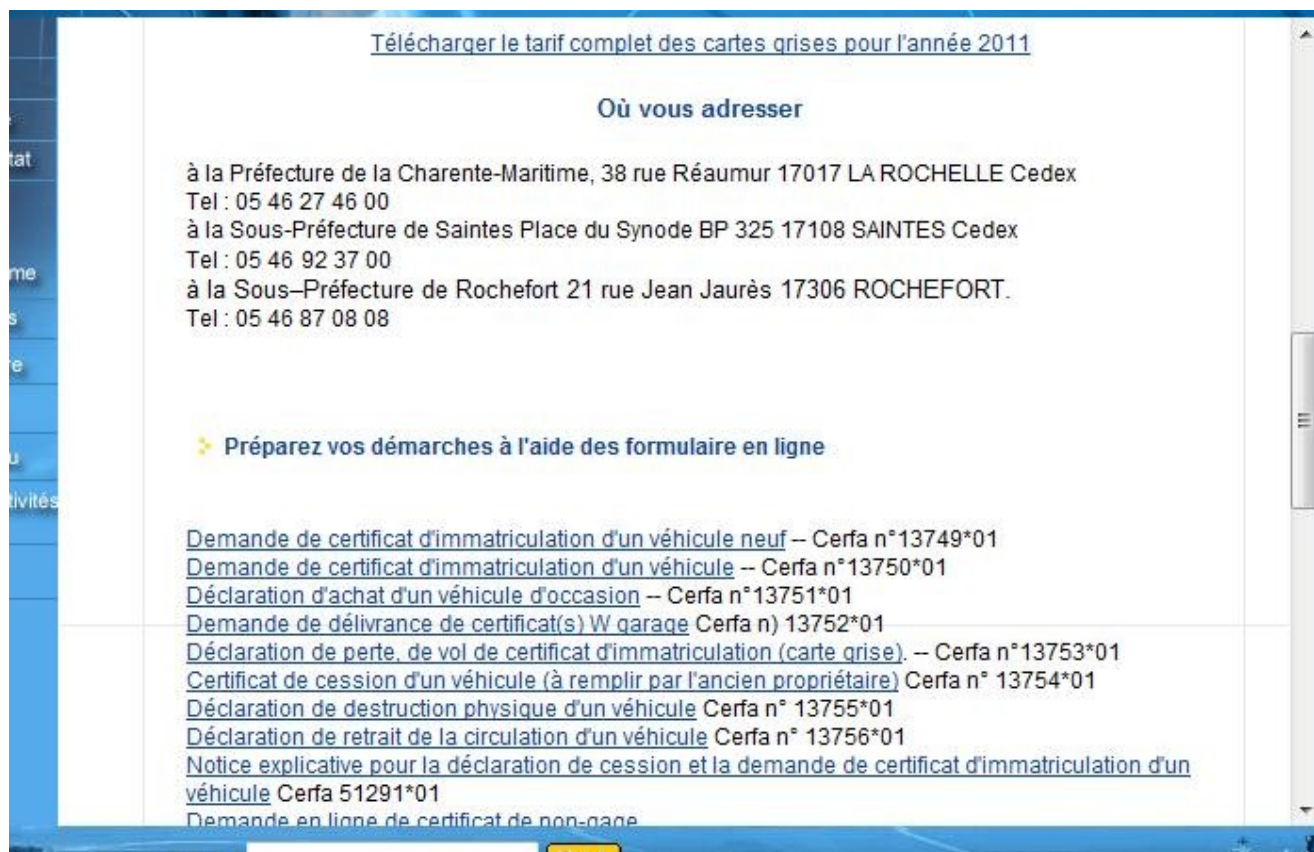

[Télécharger le tarif complet des cartes grises pour l'année 2011](#)

Où vous adresser

à la Préfecture de la Charente-Maritime, 38 rue Réaumur 17017 LA ROCHELLE Cedex
Tel : 05 46 27 46 00

à la Sous-Préfecture de Saintes Place du Synode BP 325 17108 SAINTES Cedex
Tel : 05 46 92 37 00

à la Sous-Préfecture de Rochefort 21 rue Jean Jaurès 17306 ROCHEFORT.
Tel : 05 46 87 08 08

➤ **Préparez vos démarches à l'aide des formulaire en ligne**

- [Demande de certificat d'immatriculation d'un véhicule neuf](#) – Cerfa n°13749*01
- [Demande de certificat d'immatriculation d'un véhicule](#) – Cerfa n°13750*01
- [Déclaration d'achat d'un véhicule d'occasion](#) – Cerfa n°13751*01
- [Demande de délivrance de certificat\(s\) W garage](#) Cerfa n) 13752*01
- [Déclaration de perte, de vol de certificat d'immatriculation \(carte grise\)](#). – Cerfa n°13753*01
- [Certificat de cession d'un véhicule \(à remplir par l'ancien propriétaire\)](#) Cerfa n° 13754*01
- [Déclaration de destruction physique d'un véhicule](#) Cerfa n° 13755*01
- [Déclaration de retrait de la circulation d'un véhicule](#) Cerfa n° 13756*01
- [Notice explicative pour la déclaration de cession et la demande de certificat d'immatriculation d'un véhicule](#) Cerfa 51291*01
- [Demande en ligne de certificat de non-gage](#)

En bas de page tout ce qu'il faut pour le contrôle technique

Horaires d'ouverture Contactez nous Liens utiles Plan d'accès Recueil des actes administratifs

véhicule Celta 51291-01
[Demande en ligne de certificat de non-gage](#)
[Pré-demande en ligne de changement de titulaire de carte grise](#)
[Où en est votre carte grise ?](#)

✦ **Le contrôle technique**

[Présentation du contrôle technique : véhicules concernés, exceptions, Quand présenter son véhicule au contrôle? , combien ça coûte?, etc...](#)

[Liste des centres de contrôles techniques agréés en Charente-Maritime](#)

✦ **L'immatriculation des cyclomoteurs**

ATTENTION ! A partir du 15 avril, pour immatriculer votre cyclomoteur, vous devez vous adresser soit :
- A un professionnel du commerce de cyclomoteurs et de motos habilité

10.2.4. Ecrire à un ministre

Oui, c'est possible. Il vous arrive un problème inextricable par exemple avec un service de l'état vous pouvez contacter le ministre.

Je vous assure que ça marche, à condition que la cause soit justifiée et que votre courrier soit convaincant et très bien écrit !

Je l'ai déjà fait, il y a eu enquête dans les services et le problème a été réglé de manière très juste en une quinzaine de jours ;

Exemple : contact avec le premier ministre

premier ministre Rechercher Partager Orthographe Traduire Saisie automatique premier ministre

Contact | Portail du Gouvernement

PREMIER MINISTRE Portail du Gouvernement

Accueil Premier ministre Gouvernement Salle de presse Recherche ok

VENREDI 21 JANVIER 2011 - 12:01

Retour Accueil Premier ministre Ecrire au Premier ministre

Ecrire au Premier ministre

Une question, une réaction, un commentaire ?
Vous souhaitez vous exprimer sur l'action menée par le Gouvernement ?
Ecrivez au Premier ministre en lui envoyant un courrier électronique. Votre courrier sera ensuite traité par le Service des Interventions.

Vous pouvez également écrire au Premier ministre par voie postale à l'adresse suivante :
M. Le Premier ministre
Hôtel de Matignon
57, rue de Varenne
75700 Paris

Prénom: Nom:

Objet: * Catégorie: *

Message: *

Premier ministre

- BIOGRAPHIE
- AGENDA DU PREMIER MINISTRE
- LA FONCTION DE PREMIER MINISTRE
- CABINET
- INTERVENTIONS
- RAPPORTS
- LES SERVICES DU PREMIER MINISTRE

Internet | Mode protégé : activé

11. Conclusion

N'hésitez pas à consulter internet pour toute raison, il ya peut être des chances d'y trouver votre réponse.

Sachez aussi que vous pouvez aussi tout acheter, tout vendre bien entendu avec prudence.

Des sites : le bon coin, Ebay, marche.fr, vivastreet,...

Vous pouvez trouver

- votre location de vacances. Un site sur : les gites de France ;

- tous types de formations gratuitement,
- Vos recettes préférées
- Les essais de votre véhicule
- Des forums de discussion sur des sujets qui vous tiennent à cœur
- Les notices de n'importe quoi : un site intéressant : <http://mesnotices.fr/>
-

Et encore beaucoup d'autre choses alors pas d'hésitation, apprenez vous à naviguer.